



PREFEITURA MUNICIPAL DE BELTERRA – CONCURSO PÚBLICO

PROVA OBJETIVA: 18 de maio de 2014

NÍVEL SUPERIOR

**PROFESSOR LICENCIADO PLENO EM
CIÊNCIAS (CFB)**

Nome do Candidato: _____

Nº de Inscrição: _____

_____ Assinatura

INSTRUÇÕES AO CANDIDATO

- 1. Confira se a prova que você recebeu corresponde ao cargo/nível de escolaridade ao qual você está inscrito, conforme consta no seu cartão de inscrição e cartão-resposta. Caso contrário comunique imediatamente ao fiscal de sala.**
2. Confira se, além deste BOLETIM DE QUESTÕES, você recebeu o CARTÃO-RESPOSTA, destinado à marcação das respostas das questões objetivas e o FORMULÁRIO DA REDAÇÃO, destinado à transcrição definitiva da redação.
3. Este BOLETIM DE QUESTÕES contém 30 (trinta) questões objetivas, sendo 10 de Português, 05 de Informática, 05 de Meio Ambiente e 10 de Conhecimento Específico. Caso exista alguma falha de impressão, comunique imediatamente ao fiscal de sala. Na prova há espaço reservado para rascunho. **Esta prova terá duração de 04 (quatro) horas, tendo seu início às 8:00h e término às 12:00h (horário local).**
4. Cada questão objetiva apresenta 04 (quatro) opções de resposta, identificadas com as letras (A), (B), (C) e (D). Apenas uma responde adequadamente à questão, considerando a numeração de 01 a 30.
5. Confira se seu nome, número de inscrição, cargo de opção e data de nascimento, consta na parte superior do CARTÃO-RESPOSTA que você recebeu. Caso exista algum erro de impressão, comunique imediatamente ao fiscal de sala, a fim de que o fiscal registre na Ata de Sala a devida correção.
6. O candidato deverá permanecer, obrigatoriamente, na sala de realização da prova por, no mínimo, uma hora após o início da prova. A inobservância acarretará a eliminação do concurso.
7. É obrigatório que você assine a LISTA DE PRESENÇA e o CARTÃO-RESPOSTA do mesmo modo como está assinado no seu documento de identificação.
8. A marcação do CARTÃO-RESPOSTA e a transcrição definitiva da redação no FORMULÁRIO DE REDAÇÃO devem ser feitas somente com caneta esferográfica de tinta preta ou azul, pois lápis não será considerado.
9. A maneira correta de marcar as respostas no CARTÃO-RESPOSTA é cobrir totalmente o espaço correspondente à letra a ser assinalada, conforme o exemplo constante no CARTÃO-RESPOSTA.
10. Em hipótese alguma haverá substituição do CARTÃO-RESPOSTA e/ou do FORMULÁRIO DE REDAÇÃO por erro do candidato. A substituição só será autorizada se for constatada falha de impressão.
11. O CARTÃO-RESPOSTA é o único documento válido para o processamento de suas respostas, assim como, o FORMULÁRIO DE REDAÇÃO é o único documento considerado para a correção da sua redação.
12. O candidato deverá devolver no final da prova, o BOLETIM DE QUESTÕES, o CARTÃO-RESPOSTA e o FORMULÁRIO DE REDAÇÃO.
13. Será automaticamente eliminado do Concurso Público da Prefeitura Municipal de Belterra o candidato que durante a realização da prova descumprir os procedimentos definidos no Edital N° 001/2014 do referido concurso.

Boa Prova.

PORTUGUÊS

Leia o texto abaixo para responder às questões de 01 a 10.

O rio das perdas

1 A equipe de psicólogos de um grande hospital me pediu uma palestra sobre
2 perdas.
3 Perda de quê? Dinheiro, saúde, emprego, amor, juventude, beleza... perda da
4 alienação quando se aproxima a morte, nossa ou de alguém próximo, desconstruindo tudo
5 o que parecia sólido em nós?
6 Qualquer perda. Pois, no trabalho deles, lidavam com isso o dia todo.
7 O que podia eu dizer a esses competentes profissionais diariamente enfrentando
8 os dramas que afluem para um hospital, aquele rio de perdas que se enfia por todo canto,
9 atrás de cada porta ou biombo atingindo alguém com todo o direito de chorar?
10 Então procurei ser simples: falar das naturais dificuldades em lidar com qualquer
11 perda – também fora do contexto hospital, saúde, vida e morte.
12 Primeiro, não queremos perder.
13 É lógico não querer perder. Aliás, nem deveríamos ter de perder nada: saúde,
14 pessoas, posição, dignidade ou confiança. Mas uma constante alternância de ganhos e
15 perdas forma em parte a nossa humanidade ameaçada. Nós somos também isso.
16 Segundo, perder dói mesmo.
17 Não há como não sofrer. É tolice dizer “não sofra, não chore”. Também o luto e a
18 dor são importantes – desde que não nos paralisem demasiado por demasiado tempo.
19 Terceiro, precisamos de recursos internos para enfrentar. Por tudo isso, que não
20 compreendemos mas podemos sentir, a vida vale a pena – também quando o mundo
21 parece desabar sobre nós ou arrancar de nossas mãos aquela última pequena e pálida
22 esperança.
23 A dor.
24 O apoio dos outros é relativo e passageiro. A força decisiva terá de vir do nosso
25 interior, onde se depositou a bagagem de nossa vida. Lidar com a perda vai depender do
26 que encontraremos ali: se nesse lugar crescem árvores sólidas, teremos onde nos
27 agarrar. Se houver apenas plantinhas rasteiras, estaremos mal. Por isso, aliás, a tragédia
28 faz emergir forças insuspeitadas em algumas pessoas, e para outras aparece como uma
29 injustiça pessoal ou uma traição da vida. [...]
30 Não acho que seja preciso alta filosofia e devoção ardente, nem acredito em muita
31 teorização sobre o sentido da existência. Mas creio numa expressão meio fora de moda,
32 que no meu caso não tem conotação religiosa: vida interior. Que é o espaço da ética, dos
33 afetos, da humildade e da coragem, da visão de nossa transcendência. Somos parte de
34 um misterioso ciclo vital que é o da própria natureza, e nos confere sentido.
35 Dentro dele, mesmo sendo insignificantes, temos grandeza.
36 Mesmo sendo bem jovens, podemos ser maduros.

LUFT, Lya. *Pensar é transgredir*. Editora Recorde, 2004, p. 67-68.

01. O texto “O rio das perdas” poderia fazer parte de uma coluna intitulada

- (A) “Religião e filosofia”.
- (B) “Saúde e modo de vida”.
- (C) “Artes e entretenimento”.
- (D) “Comportamento e psicologia”.

02. Na visão de Lya Luft, as perdas **não** são

- (A) indesejadas, doloridas e superáveis.
- (B) parte natural e inevitável da existência humana.
- (C) fruto de injustiça pessoal ou de traição da vida.
- (D) fontes de perturbação daquilo que parece sólido em nós.

03. No texto, a autora usa a expressão “rio de perdas”, que serve de título ao texto, para se referir a

- (A) “dramas” (linha 8).
- (B) “hospital” (linha 8).
- (C) “todo canto” (linhas 8).
- (D) “cada porta ou biombo” (linha 9).

- 04.** De acordo com o texto, se, em algumas pessoas, a tragédia faz emergir forças insuspeitadas, é porque essas pessoas
- (A) têm muita fé e uma devoção ardente.
 - (B) têm uma grande e sólida força interior.
 - (C) contam com o apoio decisivo dos outros.
 - (D) são vítimas de injustiça pessoal ou de traição da vida.
- 05.** Ao afirmar “Dentro dele, mesmo sendo insignificantes, temos grandeza.” (linha 35), Lya Luft manifesta
- (A) otimismo.
 - (B) desânimo.
 - (C) descrença.
 - (D) conformismo.
- 06.** No desenvolvimento do texto, entre as linhas 10 a 22, há elementos linguísticos que introduzem e demarcam cada parte da exposição de ideias da autora. São eles:
- (A) aliás, também, por tudo isso.
 - (B) mas, desde que, também quando.
 - (C) então, primeiro, segundo, terceiro.
 - (D) é lógico, não há como, por tudo isso.
- 07.** A reformulação do fragmento do texto que **não** mantém o sentido original é:
- (A) Embora sejamos muito jovens, é possível ter maturidade → “Mesmo sendo bem jovens, podemos ser maduros” (linha 36).
 - (B) Na verdade, não deveríamos ser obrigados a ter quaisquer perdas → “Aliás, nem deveríamos ter de perder nada...” (linha 13).
 - (C) Já que no trabalho, nos dias de hoje, enfrenta-se esse problema → “Pois, no trabalho deles, lidavam com isso o dia todo” (linha 6).
 - (D) ... com a condição de não nos deixar completamente sem ação por um tempo excessivo → “... desde que não nos paralisem demasiado por demasiado tempo” (linha 18).
- 08.** As orações “mesmo sendo insignificantes” (linha 35) e “Mesmo sendo bem jovens” (linha 36) expressam uma
- (A) restrição.
 - (B) condição.
 - (C) concessão.
 - (D) explicação.
- 09.** Julgue os itens abaixo.
- I. O sujeito do verbo “confere” é “ciclo vital” (linha 34).
 - II. O uso do “que” é expletivo em “que é o da própria natureza” (linha 34).
 - III. O “se” (linhas 26 e 27), em suas duas ocorrências, expressa condição.
 - IV. A substituição do pronome “o” (linha 5) por “aquilo” não altera o sentido nem a correção gramatical do período.
- Está correto o que se afirma em
- (A) I e II.
 - (B) II e III.
 - (C) II e IV.
 - (D) I, III e IV.

RASCUNHO

10. Julgue as afirmações abaixo com base nas noções de semântica.

- I. Há pleonasma em “fora do contexto hospital,…” (linha 11).
- II. A expressão “o dia todo” (linha 6) significa *todo dia, diariamente*.
- III. O pronome “qualquer” (linha 6) poderia ser substituído pelo pronome *toda*, sem prejuízo do sentido do texto.
- IV. Há palavras empregadas em sentido conotativo em “Se houver apenas plantinhas rasteiras, estaremos mal.” (linha 27).

Está correto o que se afirma em

- (A) II e III.
- (B) III e IV.
- (C) I, II e III.
- (D) I, II e IV.

RASCUNHO

INFORMÁTICA

11. No microcomputador, o recurso que permite que outros componentes acessem a memória RAM diretamente, como discos rígidos, aumentando o desempenho na transferência de grande volume de dados é o

- (A) IRQ.
- (B) DMA.
- (C) USB.
- (D) AGP.

12. No Microsoft Office Word 2010, quando o usuário precisa minimizar ou restaurar a “Faixa de Opções”, precisa pressionar as teclas

- (A) ALT + M.
- (B) CTRL + ALT + F.
- (C) CTRL + F1.
- (D) CTRL + TAB + R.

13. No programa de correio eletrônico denominado Outlook Express 6.0, é possível acessar várias opções no menu “Ferramentas”, exceto

- (A) Regras para mensagens.
- (B) Sincronizar tudo.
- (C) Trabalhar off-line.
- (D) Enviar e Receber.

14. Um cavalo de troia (Trojan) é um programa mal-intencionado que se esconde dentro de outros programas, podendo ser disseminado de diversas maneiras, exceto

- (A) vírus.
- (B) worms.
- (C) software baixado no computador.
- (D) planilhas eletrônicas.

15. O *layout* de dispositivo de entrada denominado “Teclado” mais utilizado em computadores e celulares no Brasil, é o

- (A) QWERTY.
- (B) DVORAK.
- (C) QAZXCV.
- (D) ASDZXC.

RASCUNHO

MEIO AMBIENTE

16. Analise os seguintes recursos naturais:

- I. areia;
- II. madeira;
- III. carvão mineral;
- IV. animal.

São recursos naturais renováveis os itens

- (A) I e II.
- (B) II e IV.
- (C) I, II e III.
- (D) II, III e IV.

17. Analise as seguintes fontes de poluição do ar:

- I. indústria siderúrgica;
- II. avião;
- III. barco;
- IV. fabricação de espuma plástica.

São fontes estacionárias os itens

- (A) I e II.
- (B) II e III.
- (C) I e IV.
- (D) I, II e III.

18. Em relação ao termo desenvolvimento sustentável, é correto afirmar que

- (A) é um processo de mudança, no qual o uso dos recursos, a direção dos investimentos, a orientação do desenvolvimento tecnológico e a ação institucional devem aumentar o potencial de atendimento às necessidades humanas, tanto hoje quanto amanhã.
- (B) os planos de desenvolvimento devem dar muita ênfase aos aspectos socioeconômicos, dando pouca importância às condições ambientais.
- (C) a utilização dos recursos naturais deve ser feita de forma adequada, compatibilizando o desenvolvimento econômico com a conservação do meio ambiente, sem levar em conta a sustentabilidade social.
- (D) o conceito de desenvolvimento sustentável apresenta exclusivamente dois pontos básicos: considerar o equilíbrio ecológico na utilização dos recursos naturais e garantir maior percepção dos resultados sociais decorrentes.

19. Em relação à Agenda 21, é correto afirmar que

- (A) é composta de 40 capítulos distribuídos em 5 seções.
- (B) o êxito de sua execução é responsabilidade exclusiva dos governos.
- (C) foi adotada por Chefes de Estado de 180 países participantes da Conferência das Nações Unidas sobre o Meio Ambiente e Desenvolvimento, realizada em 1992.
- (D) é um documento elaborado pelas Nações Unidas, estabelecendo um projeto de ação global, visando ao desenvolvimento sustentável.

20. Referente ao processo de licenciamento ambiental, é correto afirmar que a Licença Prévia (LP)

- (A) é concedida na fase preliminar do planejamento do empreendimento, autorizando a sua instalação.
- (B) é concedida na fase preliminar do planejamento do empreendimento, aprovando sua localização e concepção e atestando a viabilidade ambiental.
- (C) autoriza a instalação do empreendimento de acordo com as especificações constantes dos planos, programas e projetos aprovados.
- (D) autoriza a operação do empreendimento, com as medidas de controle ambiental e condicionantes determinados para a operação.

CONHECIMENTO ESPECÍFICO

21. A categoria taxonômica básica é a espécie, formada por um grupo de populações capazes de se cruzar e originar filhos férteis, mas que não são capazes de cruzar com outros grupos. As espécies são reunidas de acordo com o grau de parentesco evolutivo. No diagrama abaixo, *chordata* e *carnivora* são

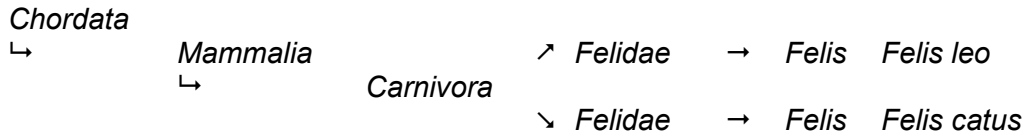

- (A) reino e gênero.
- (B) reino e ordem.
- (C) filo e família.
- (D) filo e ordem.

22. O núcleo celular é a maior organela das células. Nele são encontrados a cromatina, os nucléolos e o nucleoplasma, todos envolvidos pelo envelope nuclear ou carioteca. Nos organismos procariontes, não há um núcleo individualizado e o DNA aparece na forma de uma molécula circular associada a proteínas diferentes das proteínas dos eucariontes. Podem também ser encontradas pequenas moléculas de DNA que se replicam de forma independente do DNA principal. A descrição corresponde aos

- (A) nucleossomos.
- (B) plasmídeos.
- (C) íntrons.
- (D) pufes.

23. A transpiração vegetal é a eliminação de água, sob a forma de vapor, pelas folhas. As estruturas envolvidas com o fenômeno descrito são o

- (A) cloroplasto e a célula guarda.
- (B) estômato e a epiderme.
- (C) estômato e a cutícula.
- (D) ostíolo e a cutícula.

24. Uma faixa de manguezais contínuos ocupa grande parte norte da costa brasileira, entre os estados do Para e Maranhão. Nessa faixa está localizado o município de Bragança/PA, onde habitam muitas aves, entre elas o guará – *Eudocimus ruber*. Sua plumagem é de um colorido vermelho muito forte, por causa de sua alimentação, à base de um caranguejo que possui um pigmento que tingem as plumas. A coloração avermelhada é devido à

- (A) alteração no fenótipo.
- (B) alteração no genótipo.
- (C) mutação somática.
- (D) mutação genotípica.

25. O primeiro cientista a propor uma teoria sintética consistente para explicar o mecanismo do processo evolutivo foi

- (A) Darwin.
- (B) Mendel.
- (C) Malthus.
- (D) Lamarck.

26. A biosfera é o conjunto de todos os ecossistemas do planeta, habitualmente conhecidos como biociclos. Os fatores que influenciam o tipo de vida encontrado no ambiente, em especial no aquático, estão a salinidade, a luminosidade, a temperatura e o conteúdo de oxigênio dissolvido na água. O conjunto de ecossistemas de água doce é denominado

- (A) limnociclo.
- (B) epinociclo.
- (C) talassociclo.
- (D) bacia hidrográfica.

27. Considere as afirmativas abaixo e julgue-as verdadeiras ou falsas:

- I. Biorremediação – bactérias e fungos utilizados para eliminar a poluição do ambiente;
- II. Aterro sanitário – processo de transformação dos restos orgânicos do lixo em matéria orgânica;
- III. Eutroficação é o recebimento de altas taxas de nutrientes, principalmente fosfato e nitrato, em um ecossistema aquático;
- IV. Efeito Estufa – parte do calor da Terra é retido por gases da atmosfera e influencia a temperatura média do planeta;
- V. Maré vermelha – reprodução excessiva de algas marinhas que produzem substâncias tóxicas para outros organismos do ambiente;
- VI. Compostagem – lixo compactado em trincheiras abertas no solo, forradas com material impermeável, que posteriormente é coberto com terra.

As afirmativas verdadeiras são

- (A) I, III e VI.
- (B) II, III e IV.
- (C) I, III, IV e V.
- (D) II, III, IV, V e VI.

28. O câncer de próstata é a neoplasia maligna mais comum entre os homens e mais incidente que o câncer de mama, de acordo com o Instituto Nacional do Câncer. A glândula é aproximadamente do tamanho de uma noz e que só os homens têm. Circunda o colo da bexiga e a base da uretra, canal que transporta a urina para o ambiente exterior. A figura esquematizada abaixo é parte do sistema reprodutor masculino.

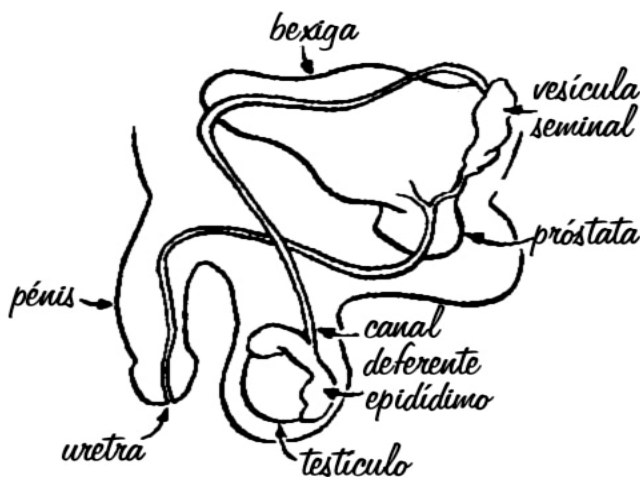

A função da próstata é a

- (A) produção de espermatozóides, a nutrição das espermatogônias e células intersticiais de *Leidig*, além de lubrificar e umedecer a uretra durante a relação sexual.
- (B) produção dos fluidos que constituem o esperma, a manutenção de sobrevivência dos espermatozóides e a expulsão para o meato uretral.
- (C) produção da maltose e frutose, dissacarídeos que servem de fonte de energia para o movimento do óvulo na tuba uterina.
- (D) produção da frutose e do ácido nítrico, que nutre os gametas durante sua formação e a da produção da corona radiata.

29. Observe a equação química abaixo:

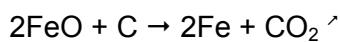

A reação química é de

- (A) análise.
- (B) síntese.
- (C) permuta.
- (D) substituição.

30. No último dia 15 de março aconteceu no autódromo de *Albert Park* o treino de classificação do GP de Fórmula 1 da Austrália. O automobilista britânico Lewis Hamilton foi o *pole position*. O circuito do autódromo tem uma extensão de aproximadamente 5km. A velocidade média desenvolvida pelo piloto e seu carro, se ele o percorreu em 15min, foi de

- (A) 20 km/h.
- (B) 23 km/h.
- (C) 30 km/h.
- (D) 33 km/h.

RASCUNHO

PROVA DE REDAÇÃO

Releia as palavras de Lya Luft:

A força decisiva terá de vir do nosso interior, onde se depositou a bagagem de nossa vida. Lidar com a perda vai depender do que encontraremos ali: se nesse lugar crescem árvores sólidas, teremos onde nos agarrar. Se houver apenas plantinhas rasteiras, estaremos mal. Por isso, aliás, a tragédia faz emergir forças insuspeitadas em algumas pessoas, e para outras aparece como uma injustiça pessoal ou uma traição da vida.

LUFT, Lya. *Pensar é transgredir*. Editora Record, 2004, p. 67-68.

Ela não tem dúvida de que, se houver árvores sólidas em nosso interior, é possível superarmos as perdas de toda ordem que formam em parte nossa humanidade ameaçada.

Escreva um relato cujos fatos ilustrem a capacidade humana de superação.

O texto de Lya Luft é apenas um estímulo à escrita, **não** deve, portanto, ser copiado.

Você deve desenvolver sua redação segundo as orientações dadas no comando.

Sua redação deverá ter, no mínimo, 30 (trinta) linhas e, no máximo, 50 (cinquenta).

Textos em versos ou textos escritos a lápis serão desconsiderados.

- * No BOLETIM há espaço para rascunho. No entanto, o texto definitivo deverá ser, obrigatoriamente, transcrito no FORMULÁRIO fornecido especificamente para esse fim.
Em nenhuma hipótese o rascunho será considerado.

ATENÇÃO

SUA REDAÇÃO SERÁ **ANULADA** SE VOCÊ NÃO SEGUIR AS INSTRUÇÕES DO COMANDO.

1	
2	
3	
4	
5	
6	
7	
8	
9	
10	
11	
12	
13	
14	
15	
16	
17	
18	
19	
20	
21	
22	
23	
24	
25	
26	
27	
28	
29	
30	
31	
32	
33	
34	
35	

RASCUNHO

36
37
38
39
40
41
42
43
44
45
46
47
48
49
50

RASCUNHO